

## JUSTO SPIEGEL

Cuerpo de agua construido para actividades agropecuarias.

Se le conoce con el nombre de Justo Spiegel por los miembros de la comunidad, por ser el nombre del dueño de la finca (Ivan Alvarez, 2004, comunicación personal). Dicho nombre se recomienda sea adoptado oficialmente por el Instituto Geográfico Nacional "Ing. Tommy Guardia", siendo referenciado en la Hoja Cartográfica No. 4040 III que se emite de la República de Panamá. (Int. Geo. Nal. Tommy Guardia, 2004)

Se clasifica como reservorio, de acuerdo a la clasificación del PREPAC, por tener una superficie de 0.03 kilómetros cuadrados (30,000 m<sup>2</sup>), localizado en la comunidad de La Mata, corregimiento de Santiago cabecera, distrito de Santiago, provincia de Veraguas, a los 08°05'01.2" de latitud norte y 80°52'12.0" de longitud oeste lo que representa en coordenadas UTM 893493 N y 514323 E (Censo 2000; Int. Nal. Geo. Tommy Guardia, 2004) (Fig. 1)

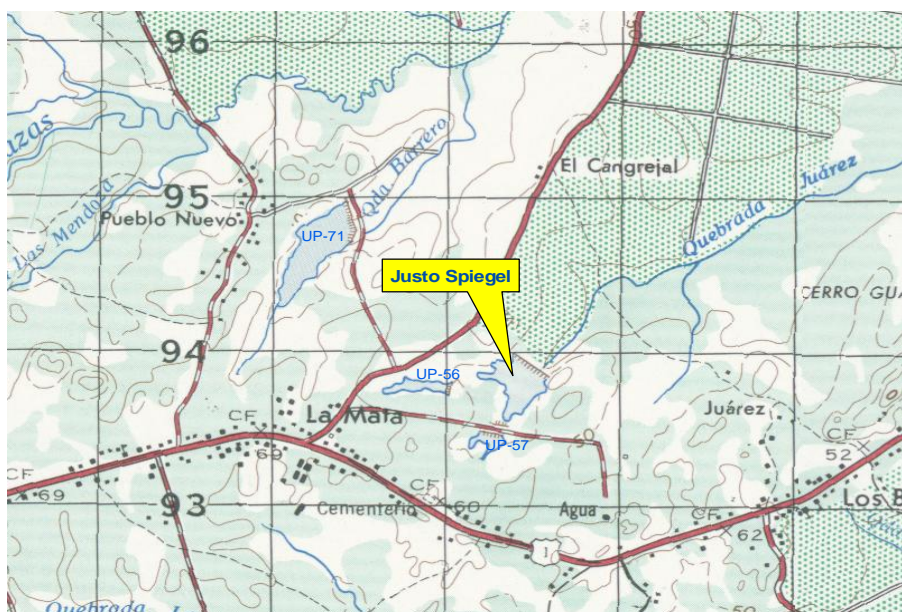

**Fig. 1.** Ubicación del reservorio Justo Spiegel

No se cuenta con referencia sobre la cuenca que alimenta al reservorio.

La profundidad promedio del reservorio es de 4 metros, no teniéndose referencia de la máxima. (Iván Álvarez, 2004, comunicación personal)

Las características físico-químicas del agua presentan concentraciones en promedio de 7.5 mg/l para el oxígeno disuelto y temperatura de 28°C (Fig. 2)



**Fig. 2.** Vista del reservorio, Justo Spiegel

El reservorio es de uso privado, utilizado para riego y recreación privada.

En la actualidad no existen proyectos de acuicultura en el reservorio o en su entorno.

Las especies de peces introducidas al cuerpo de agua son; son: el *Oreochromis niloticus* (tilapia), *Hypophthalmichthys molitrix* (carpa plateada) y *O. niloticus x O. mossambicus* (tilapia roja). Entre la especies nativas de peces se pueden mencionar el *Astyanax ruberrimus* (sardina) y *Aequidens coeruleopunctatus* (chogorro). (Ivan Alvarez, 2004, comunicación personal).

No hay la presencia de infraestructuras pesqueras, ni acuícolas. El producto extraído se utiliza para autoconsumo y no se destina a la comercialización.

El reservorio se construyó con fines de recreación privada y para el riego en la época seca de hortalizas y reforestación. El área de riego es de 3 has.

Entre las instituciones con actividades en el reservorio se encuentra el Ministerio de Desarrollo Agropecuario a través de la Dirección Ejecutiva Regional de Veraguas

La legislación sobre el reservorio implica leyes de carácter nacionales como la Ley 1 de 1994; Ley 30 de 1994; Ley 28 de 1995; Ley 24 de 1995; Ley 58 de 1995; Ley 41 de 1998, el Decreto Ley No.7 de 1959; No. 35 de 1966; y los Decretos Ejecutivos No.11 de 1997; No.58 de 1998; No.59 de 2000. (PREPAC b, 2004)

La comunidad La Mata cuenta con una población de 886 habitantes de los cuales 48.76% son hombres y el 51.24% son mujeres. La mediana del ingreso mensual

de la población ocupada de 10 años o más es de US\$ 234.30 y el salario promedio para el área es de US\$ 0.80 por hora (salario agropecuario). Siendo la población económicamente activa de 525 personas. (Censo, 2000; Gaceta Oficial Nº 24101, Decreto No.59 del 19 de julio de 2000)

La comunidad presenta servicios de educación primaria, agua potable, luz eléctrica, teléfono, puesto de salud, transporte colectivo y carretera asfaltada. En cuanto a organizaciones grupales y actividades de género no se presentan registros de las mismas.

Las características ambientales del área están influenciadas por vientos del norte, no contándose con referencias sobre otros registros ambientales.

No hay presencia de plantas acuáticas en el cuerpo de agua, así como tampoco referencias de problemas de sedimentación y contaminación orgánica e inorgánica.